



10

Proszę napisać list do kolegi lub koleżanki. Można wykorzystać informacje podane w tabeli.

Kraków,

[1]

Przepraszam, że tak długo nie pisałam, ale w zeszłym tygodniu [2] ...*zmieniłam pracę*.....
 i nie miałam czasu. Przez ostatnie dwa miesiące [3] Teraz trochę
 odpoczywam i planuję wakacje. Prawdopodobnie w lipcu [4], ale
 jeszcze nie wiem. Mam jednak nadzieję, że [5] ludzi, którzy będą
 mili i otwarci. Po wakacjach [6], więc znowu będę bardzo zajęty /
 zajęta. Mam jednak nadzieję, że spotkamy się w grudniu i może [7]
 A co u Ciebie? Pisałeś / pisałaś, że masz problemy i [8]

Mam nadzieję, że wszystko jest już w porządku?

Czekam na twój list albo e-mail. Proszę napisz szybko!

[9]

Twój / Twoja

1.

Drogi / Droga...
Kochany / Kochana...

2.

zdałem / zdałam wreszcie maturę
zmieniłem / zmieniłam pracę
przeprowadziłem / przeprowadziłam
się wreszcie do Warszawy

3.

szukałem / szukałam mieszkania
szukałem / szukałam pracy
uczyłem / uczyłam się do egzaminu

4.

nie będę mógł / mogła pojechać na
urlop
pójde na kurs językowy
będę szukać pracy

5.

spotkam
poznam

6.

zaczę studia
na pewno będę już pracować
wyjadę na miesiąc do Londynu

7.

pojdziemy gdzieś razem
pójdziemy razem na Sylwestra
przyjedziesz do mnie

8.

trochę martwiłem / martwiłam się
o Ciebie
dużo myślałem / myślałam o Tobie
bałem / bałam się o Ciebie

9.

Trzymaj się!
Pozdrawiam!
Całuję!

Słownictwo

11 Proszę połączyć definicje z odpowiednimi słowami.

1. ma zawsze dużo dobrych pomysłów
2. skończył kilka kierunków studiów
3. lubi być z ludźmi
4. wszystko robi szybko, ma dużo entuzjazmu
5. jest pesymistą
6. myśli, że jest najmądrzejszy na świecie

- a) wykształcony
- b) smutny
- c) energiczny
- d) zarozumiały
- e) towarzyski
- f) kreatywny



12

Proszę podać definicje.

- pewny siebie -
-
- tolerancyjny -
-
- spontaniczny -
-
- roztrzepany -
-
- nieśmiały -
-

13 Proszę przeczytać charakterystykę osób przedstawionych na fotografiach. Proszę dopasować tekst do fotografii, a następnie powiedzieć, które osoby Pana / Pani zdaniem mogą się ze sobą zaprzyjaźnić. Dlaczego tak Pan / Pani myśli?



- a) Kasia jest dietetyczką. Jest osobą młodą i ambitną. Bardzo lubi sport.
- b) Jurek jest spokojnym człowiekiem. Interesuje się malarstwem. Lubi czytać.
- c) Ewa jest bardzo roztrzepana. Pracuje jako lektorka w szkole językowej i jest bardzo kreatywna. Interesuje się literaturą. Lubi podróżować.
- d) Wojtek jest trenerem. Pracuje w klubie sportowym. Jest osobą dynamiczną.
- e) Norbert interesuje się fotografią. Jest miłym, inteligentnym chłopakiem. Lubi podróżować.
- f) Marta jest bardzo nieśmiała. Pracuje w biurze turystycznym. Często chodzi do muzeum, bo bardzo lubi sztukę.

Kasia i Wojtek pasują do siebie, bo są tak samo energiczni,...
Ewa i Wojtek pasują do siebie, bo Ewa jest tak samo... jak Wojtek.

● ● ● **Słownictwo**

14 Proszę zdecydować, jaki to zawód i opisać go według wzoru.

reżyserować film ✓grać na pianinie pracować w domu
mieć dużo wolnego czasu dawać koncerty programować
pisać książki wychowywać dzieci trenować
dostać nagrodę literacką malować organizować wystawy
mieć dobrą kondycję fizyczną fotografować nie pracować
projektować strony internetowe prowadzić samochód

1. *...Muzycy grają na pianinie i...*
2.
3.
4.
5.
6.
7.
8.
9.
10.

15 Proszę uzupełnić tekst.

✓awans ubezpieczenie
pensja zarobki prestiż urlop

1. Jan, 30 lat, makler
Dla mnie najważniejsza w pracy jest możliwość *awansu* i duże Lubię pieniądze i chcę zrobić karierę.
2. Ewa, 33 lata, sekretarka premiera
Dla mnie najważniejszy jest oczywiście Lubię moją pracę, bo mam kontakt z różnymi znanymi ludźmi. No i stała !
3. Marta, 50 lat, księgowa
Najważniejsze jest stałe zatrudnienie i samodzielność. Niestety nie mam dużo
4. Piotr, 40 lat, biznesmen
Mam rodzinę, więc dla mnie najważniejsze w pracy jest Cieszę się też, bo mam służbowy samochód.

16 Proszę wysłuchać wypowiedzi czterech osób i porównać swoją wersję ćwiczenia 15 z nagraniem.

17 Proszę przeczytać ofertę i zdecydować, jakie zalety i wady mają poszczególni kandydaci.

A oto pięciu najpoważniejszych kandydatów. Kogo wybrać?

IKEA
ogłasza konkurs na stanowisko
Szef Działu Zabawek

- Wymagania:**
1. Wiek do 35 lat.
 2. Wykształcenie średnie lub wyższe.
 3. Cechy charakteru: optymista, otwarty, życzliwy, kreatywny i bezkonfliktowy.

- Oferujemy:**
1. Atrakcyjne zarobki.
 2. Możliwość awansu.



Marcin Pyrek, 29 lat
projektant zabawek
Jest bardzo sympatyczny i otwarty, ma dużo przyjaciół. Spontaniczny. Bywa jednak chaotyczny, nerwowy i niesolidny. Ma dwoje dzieci.



Lidia Górska, 45 lat
nauczycielka

Zrezygnowała z pracy w szkole, chce więcej zarabiać. Jest energiczna, pewna siebie i otwarta. Bywa apodyktyczna i uparta. Jest osobą bardzo solidną i punktualną.



Marek Kamiński, 32 lata
Prowadził własną firmę, jednak bez sukcesu. Podczas studiów pracował w Anglii jako au pair. Bardzo lubi dzieci. Jest wesoły i dynamiczny. Często zmienia własne plany.
Wada: jest niepunktualny.



Ewa Bielak, 35 lat
psycholog szkolny

Jest bardzo ambitna, kreatywna i inteligentna. Jest konsekwentna i chce zrobić karierę. Bywa egoistką. Nie lubi dzieci. Potrafi manipulować ludźmi i zawsze odnosi sukcesy. Konfliktowa.



Marta Piekarz, 27 lat
menedżer

Nie interesuje się zabawkami, jest jednak świetnym menedżerem. Bezkonfliktowa, asertywna. Dobry organizator. Wady: jest bezwzględna i nietolerancyjna. Nie lubi ludzi spontanicznych.

	Lidia	Ewa	Marek	Marta	Marcin
zalety		<i>jest ambitna</i>			
wady					<i>bywa chaotyczny, nerwowy</i>
plusy kandydatury			<i>lubi dzieci</i>		
ryzyko dla firmy	<i>interesuje się tylko pieniędzmi</i>				

18 Proszę podyskutować w grupie o tym, kto jest najlepszym kandydatem na stanowisko Szefa Działu Zabawek. Dlaczego tak Państwo uważają?

19 Proszę wysłuchać wypowiedzi przedstawiciela firmy IKEA. Opowiada o osobie, która dostała pracę na stanowisku Szefa Działu Zabawek.

- a) Jak Pan / Pani myśli, który z kandydatów dostał / która z kandydatek dostała tę pracę?
- b) Co Pan / Pani sądzi o decyzji firmy?

Sytuacje komunikacyjne porównywanie, argumentowanie •
opisywanie życia w mieście **Powtórzenie:** wyrażanie swoich
preferencji, wyrażanie lokalizacji w przestrzeni

Słownictwo życie w mieście, architektura, infrastruktura,
sklepy, urzędy, punkty usługowe, rozrywka

Gramatyka i składnia stopniowanie przymiotników
Powtórzenie: tworzenie i zastosowanie miejscownika •
tworzenie i zastosowanie przysłówków

1. **1a** Proszę obejrzeć fotografie i zdecydować, gdzie jest Adam Śpiewak, reporter radia „Iks”:

Słownictwo



1b Reporter Adam Śpiewak przeprowadza sondę uliczną. Proszę wysłuchać nagrania i zdecydować, czy wypowiadające się osoby są zadowolone czy niezadowolone z tego, że są mieszkańcami dużego miasta.

	osoba 1	osoba 2	osoba 3	osoba 4	osoba 5
jest zadowolona	<input type="checkbox"/>	<input type="checkbox"/>	<input type="checkbox"/>	<input type="checkbox"/>	<input type="checkbox"/>
jest niezadowolona	<input type="checkbox"/>	<input type="checkbox"/>	<input type="checkbox"/>	<input type="checkbox"/>	<input type="checkbox"/>

1c Proszę powiedzieć, jakie argumenty podają wypowiadające się osoby.

Osoba 1 jest zadowolona z tego, że mieszka w dużym mieście, ponieważ tu jest wszystko...

1d Proszę zapytać kolegę / koleżankę:

- Gdzie mieszka? W mieście? Na wsi? W małym miasteczku? Czy jest z tego zadowolony / zadowolona?
- Czy jego / jej rodzina mieszka w tym samym mieście? Nie? Dlaczego?
- Gdzie będzie mieszkać za 10 lat? Dlaczego?

1e Proszę wysłuchać dialogów i zdecydować, gdzie są wypowiadające się osoby.

1.
a) w sklepie
b) w kawiarni
c) w parku

2.
a) na skrzyżowaniu
b) na przystanku
c) na stacji benzynowej

3.
a) na poczcie
b) w banku
c) w urzędzie

4.
a) na dworcu
b) na lotnisku
c) na przystanku

5.
a) w pubie
b) na ulicy
c) w budce telefonicznej

6.
a) w budce telefonicznej
b) na światłach
c) na przystanku

7.
a) na ulicy
b) na parkingu
c) w supermarkecie

8.
a) na ulicy
b) w warsztacie
c) na parkingu

9.
a) w teatrze
b) na uniwersytecie
c) w muzeum

6

1f Często słyszymy, że w miejscach publicznych nie powinniśmy palić. Co Pan / Pani o tym myśli? Czy w Pana / Pani kraju można palić:

- w dentysty
- na przystanku
- na basenie
- na stadionie
- na koncercie
- w biurze



- w szkole
- w pubie
- w urzędach
- w parku
- w pracy
- w restauracji
- na dworcu

1g A co z telefonami komórkowymi? Gdzie nie powinniśmy ich używać? Proszę przedstawić Państwa opinię na ten temat.



1h Gdzie można zobaczyć taki napis?

- dworzec, kino, teatr, kościół, apteka,
- sklep, supermarket, restauracja,
- przychodnia, muzeum, ulica

Napis **PROSZĘ ZACHOWAĆ CISZĘ** można zobaczyć w muzeum lub...

Proszę zachować ciszę!

Przyjazdy / Odjazdy

KASY

Czynna

od 7.00 do 18.00



ZAKAZ PARKOWANIA

Proszę wziąć koszyk!

SZATNIA

Msze codziennie o 18.30

PROMOCJA!
30%

Przyjmuje od 9.45 do 13.00

2.



2a Proszę przeczytać tekst. Proszę zrobić listę argumentów przemawiających za zamieszkaniem w mieście.



Młodzi ludzie zdecydowanie wolą mieszkać w miastach. Dlaczego? Odpowiedź jest prosta: żyje się tu szybko, intensywnie i ciekawie. Ci, którzy przyjeżdżają na studia do Warszawy, Poznania czy Krakowa, robią wszystko, aby tu pozostać. Już nie potrafią wrócić do swoich małych miasteczek i wsi, gdzie wszyscy się znają i gdzie nic się nie dzieje.

Zapytaliśmy studentów jednej z krakowskich uczelni, dlaczego chcieliby zostać tu na stałe. Oto argumenty, które słyszeliśmy najczęściej:

Bo łatwo znaleźć pracę...

Czy na pewno łatwo? W dzisiejszych czasach trudno znaleźć dobrą pracę, ale na pewno w dużych miastach bezrobocie nie jest takie duże jak na wsi, bo jest wiele prywatnych firm, urzędów i instytucji, które szukają dobrze wykwalifikowanych absolwentów.

Bo nie jest nudno...

Kina, kluby, kawiarnie internetowe... Młodzi ludzie lubią nocne życie, a w miastach jest wiele miejsc, gdzie można miło spędzić wieczór, poznać nowych ludzi, pobawić się. „Kiedy o 22.00 idę potańczyć do klubu – opowiada nam Maciek, student geografii – u mnie na wsi jest już cicho i ciemno, nie ma co robić, wszyscy śpią”.

Bo można tanio zrobić zakupy...

W centrum handlowym można kupić praktycznie wszystko: chleb, dzinsy czy lodówkę. Oczywiście są butiki, gdzie jest drogo, ale są też promocje i wyprzedaże, na których można bardzo tanio kupić fajne rzeczy.

Życie w mieście jest atrakcyjne, bo bezrobocie jest niewielkie,...

2b Proszę uzupełnić zdania, wpisując podane poniżej zwroty.

*żyje się szybko nic się nie dzieje nocne życie
✓nie ma co robić fajne rzeczy*

0. Zdecydowałem, że kiedy skończę studia, będę mieszkać w Krakowie. W moim miasteczku jest cicho i spokojnie, ale *nie ma co...* *robić*, a ja nie lubię siedzieć w domu.
1. Uwielbiam życie w dużym mieście, bo tutaj nigdy nie jest nudno. Można iść potańczyć do klubu, zobaczyć ciekawy film, iść do galerii. Tutaj po prostu
2. Mieszkam na wsi. Bardzo chciałabym wieczorem gdzieś wyjść, ale zawsze siedzę w domu, bo tu po prostu
3. Wieczorem zawsze gdzieś wychodzę, spotykam się z przyjaciółmi i chodzę bardzo późno spać. Nigdy nie jestem zmęczony. Dlaczego? To proste. Lubię
4. Duże zakupy robię po sezonie. Na wyprzedaży można kupić naprawdę



2c A jak jest w Pana / Pani kraju? Jak wygląda życie w dużym mieście?

PRZYSŁÓWEK I PRZYMIOTNIK

	-o		-e
tani	tanio	ładny	ładnie
głupi	głupio	sympatyczny	sympatycznie
gorący	gorąco	stały	stałe
drogi	drogo	doskonały	doskonale
cichy	cicho	mądry	mądrze
wysoki	wysoko	dobry	dobrze

2d Proszę poszukać w tekście *Moja przyszłość – miasto* przysłówków i zrobić ich listę. Proszę utworzyć przymiotniki.

przysłówek	przymiotnik
<i>zdecydowanie</i>	<i>zdecydowany</i>
<i>szybko</i>	

2e Przysłówek czy przymiotnik?

0. Chcę kupić sobie duży / dużo samochód.
1. W telewizji jest świetny / świetnie mecz.
2. Znam bardzo słaby / słabo polskie kino.
3. Mam dobrą / dobrze opinię o polskim kinie.
4. Czuję się już dobry / dobrze.
5. Wczoraj było gorący / gorąco.
6. Wczoraj był chłodny / chłodno dzień.
7. Miałam dzisiaj zły / źle dzień.
8. Ten tramwaj jedzie prosty / prosto do centrum.
9. Mówię słaby / słabo po angielsku.



3a Proszę przeczytać następujące dane statystyczne, dotyczące życia w różnych miastach Polski i odpowiedzieć na poniższe pytania.

- Które z podanych miast jest największe? Czy największe znaczy najdroższe?
- Ile kosztuje:
 - obiad w dobrej restauracji w Warszawie, Wrocławiu, Olsztynie?
 - mieszkanie. Ile kosztuje wynajem małej kawalerki w tych miastach?
 - wizyta w prywatnym gabinecie kardiologicznym?
- Dlaczego Wrocław jest droższy niż Olsztyn?
- A jak jest w Pana / Pani kraju? Czy miasta największe są najdroższe? Czy to znaczy, że są najbardziej atrakcyjne?

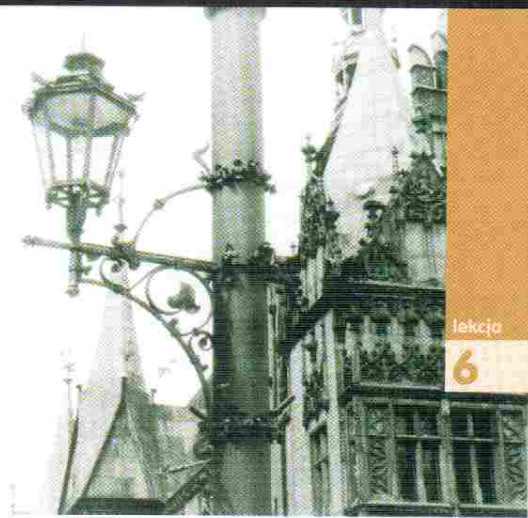

lekcja
6

Cenne miasto – porównanie cen* w trzech polskich miastach

	Warszawa	Wrocław	Olsztyn
obiad w bardzo dobrej restauracji (drugie danie dla 1 osoby z winem)	130 („Belvedere”)	90 („Casablanca”)	40 („Panorama”)
wstęp do dyskoteki w sobotę	20 („Park”)	15 („Między Mostami”)	10 („Come in”)
czesne w społecznej szkole podstawowej	600 – 740	500 – 550	370
porada u prywatnego lekarza kardiologa	60 (80 profesor)	50 (80 – 100 profesor)	50
średnia cena wynajmu kawalerki w centrum miasta	1600	1000	600
średnia cena 1 m ² powierzchni przy zakupie mieszkania w centrum miasta	4500	3000	2000

*ceny w PLN

STOPNIOWANIE PRZYMIOTNIKA

stopień wyższy		stopień najwyższy
gruby – grubszy, stary – starszy		grubszy – najgrubszy
ładny – ładniejszy, piękny – piękniejszy	-ny -niejszy	ładniejszy – najładniejszy
wysoki – wyższy, drogi – droższy	-k-, -ok-:ø, -s:ż, -g:ż	wyższy – najwyższy
impulsywny – bardziej / mniej impulsywny		bardziej impulsywny – najbardziej impulsywny
otwarty – bardziej / mniej otwarty	wyjątki:	mniej otwarty – najmniej otwarty
znany – bardziej / mniej znany	mały – mniejszy	
nieśmiały – bardziej / mniej nieśmiały	duży – większy	
bezzadny – bardziej / mniej bezradny	dobry – lepszy	
	zły – gorszy	
Porównanie		Porównanie
niż + mianownik / od + dopełniacz		z (ze) + dopełniacz
Miasto jest większe niż wieś.		Warszawa jest największa.
Miasto jest większe od wsi.		Warszawa jest największa ze wszystkich polskich miast.

3b Iza i Bartek Pawłowscy mają dwoje dzieci i niewielkie, dwupokojowe mieszkanie w Warszawie. Mieszkanie jest za małe, więc małżonkowie znaleźli odpowiednie dla siebie oferty. Proszę porównać te oferty.

oferta 1

Dom jednorodzinny, **140 m²**, duży ogród, garaż
 lokalizacja: 45 km od Warszawy w okolicy: rzeka, trasa rowerowa
Cena: 1 mln 250 tys. złotych

oferta 2

Mieszkanie, **72 m²**, trzy pokoje, drugie piętro, balkon, garaż
 lokalizacja: osiedle na Kabatach w okolicy: Lasy Kabackie blisko stacji metra
Cena: 860 tys. złotych



	dom	mieszkanie
za	<i>wygodniejszy</i>	<i>łatwiejsze do utrzymania</i>
przeciw		

4. **4a** Proszę przeczytać dialog i zdecydować, czy mieszkania, o których mówią małżonkowie, są rzeczywiście takie same.

Iza i Bartek zdecydowali, że kupią mieszkanie. Jednak Bartkowi nie podoba się oferta, którą znalazła Iza i próbuje przekonać żonę, że warto kupić inne mieszkanie bliżej centrum.

- Zobacz, to jest świetna oferta: trzypokojowe, z balkonem, a przede wszystkim blisko centrum. I cena jest podobna!
- Sama nie wiem Bartek... To mieszkanie jest droższe...
- Jest droższe, bo znajduje się blisko centrum, ale zobacz ma 73 metry kwadratowe. To jest ten sam metraż, a nawet jest większe!
- Tylko o metr. Poza tym, to mieszkanie różni się od mojego tym, że nie ma garażu i jest na czwartym piętrze.
- Ale to tylko jedna, mała różnica, a oba mieszkania są bardzo podobne do siebie: trzypokojowe, z balkonem... Moim zdaniem to jest takie samo mieszkanie jak twoje, a nawet lepsze.
- Bartek, to nie to samo!

4b Role. Poniżej przedstawiono w punktach, czym różnią się od siebie oba mieszkania. Proszę z kolegą / koleżanką dokończyć rozmowę Izy i Bartka. Jak Państwo myślą, które mieszkanie wybiorą?

mieszkanie Bartka:

- większy pokój dzienny, mniejsze sypialnie
- telefon
- blisko przystanku tramwajowego
- bez garażu
- w okolicy tylko małe sklepy, daleko do centrum handlowego
- stara architektura
- w okolicy znajdują się kina i teatry

mieszkanie Izy:

- większa kuchnia
- bez telefonu
- blisko stacji metra
- garaż
- blisko do centrum handlowego
- nowoczesny budynek
- blisko do szkoły i przedszkola
- w okolicy znajduje się trasa rowerowa i duży park



- On / ona jest tak samo... jak...
- On jest podobny do...
- Ona jest podobna do...
- Ono jest podobne do...
- On jest taki sam jak...
- Ona jest taka sama jak...
- Ono jest takie samo jak...
- To jest ten sam...
- To jest ta sama...
- To jest to samo...

- Obaj / obydwaj są...
- Obie / obydwie są...
- Oboje / obydwójce są...
- Oba / obydwa są...

- On jest wyższy, niższy, mniejszy, większy niż / od...
- On jest inny.
- Nie jest podobny do...
- Różni się od...

4c Proszę porównać następujące miasta według podanego przykładu.

Przykład: Berlin, duży, Warszawa

Berlin jest większy niż Warszawa, ale oba miasta są stolicami.

Berlin jest większy od Warszawy, ale Warszawa jest tak samo atrakcyjna.

- a) Wiedeń, mały, Nowy Jork
- b) Moskwa, duża, Ryga
- c) Gniezno, stare, Nowa Huta
- d) Łódź, brzydka, Gniezno
- e) Sopot, mały, Gdańsk
- f) Zakopane, popularne, Chamonix-Mont-Blanc

4d Proszę dokończyć zdania, używając przymiotników w stopniu najwyższym.

- a) Gniezno *jest najstarszą stolicą Polski*
- b) Marilyn Monroe
- c) Empire State Building
- d) Paryż
- e) Mount Everest
- f) Sahara
- g) Dunaj
- h) Himalaje
- i) Chopin
- j) Goethe

4e Quiz. Proszę przygotować w grupach 10 pytań testowych. Oto przykład takiego pytania:

1. Najślawniejszą świątynią na Akropolu jest:
 - a) Koloseum
 - b) Stonehenge
 - c) Partenon

szczyt pustynia rzeka góry aktorka
 kompozytor poeta budynek miasto stolica

Proszę wymienić się w grupach pytaniami i zaznaczyć prawidłowe odpowiedzi. Grupa, która najszybciej i najlepiej odpowie na pytania – wygrywa.

4f Proszę porównać obiekty znajdujące się na poniższych rysunkach. Proszę znaleźć ich podobieństwa i różnice.

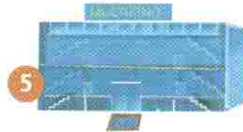

Wieżowiec na rysunku 1 jest większy niż dom na rysunku 2, ale obydwa są duże i brzydkie...

4g W Państwa mieście powstaje nowe osiedle. Proszę zdecydować, jak powinno wyglądać i co powinno się tam znaleźć: nowoczesne domy czy wieżowce, basen, trasa rowerowa, a może klub, kino i kawiarnie...? Proszę narysować schematyczny plan osiedla, a następnie przedstawić go grupie.

5.



5a

Proszę przeczytać krótkie informacje o polskich miastach, a następnie znaleźć odpowiedzi na pytania.

Łódź: 806 000 mieszkańców. Miasto w centralnej Polsce. Największy w kraju ośrodek przemysłu włókienniczego. Ponadto jest centrum przemysłu odzieżowego, chemicznego, metalowego, elektrotechnicznego, papierniczego, spożywczego.

Poznań: miasto w zachodniej Polsce, nad Wartą, 600 000 mieszkańców. Największy organizator targów w naszym kraju. Międzynarodowe Targi Poznańskie działają od 1931 roku. 15 000 wystawców prezentuje swoją ofertę dla 600 000 zwiedzających.



Ustrzyki Dolne: 10 tysięcy mieszkańców. Największe centrum sportów zimowych w południowo-wschodniej Polsce. W sercu Bieszczadów. Życie kulturalne i intelektualne koncentruje się w Ośrodku Naukowo-Dydaktycznym Bieszczadzkiego Parku Narodowego. Pracownicy badają tu bieszczadzką przyrodę, kulturę i tradycję. Miasto ma chaotyczną zabudowę, ale warto zwiedzić synagogę z 1870 i cerkiew greckokatolicką z 1874 roku.



Częstochowa: 260 000 mieszkańców, miasto na południu Polski. Największy w kraju ośrodek kultury religijnej. Sanktuarium Maryjne znajduje się na Jasnej Górze obok klasztoru Paulinów (XIV w.) i bazyliki (XVII w.).

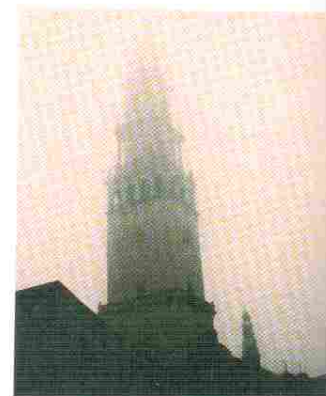

1. Które z tych miast będzie najbardziej interesujące dla: handlowca, katolika, przemysłowca, osoby na urlopie? Dlaczego? Proszę podać argumenty.
2. Które z przedstawionych miast jest: największe, najmniejsze, najbardziej znane? Które z nich będzie najbardziej atrakcyjne dla osoby, która szuka pracy?



5b

Proszę porównać przedstawione powyżej typy miast. Proszę podyskutować o tym w grupach.

- Czy żyje się w nich tak samo?
- W jakich zawodach pracują najczęściej mieszkańcy tych miast?
- Które z tych miast jest najbogatsze, a które ma najciekawszą architekturę?
- W którym z tych miast chciałby Pan / chciałaby Pani mieszkać, a w którym nie? Dlaczego?

Słownictwo

5c

Proszę wymienić obiekty typowe dla:

- | | |
|--------------------------------|------------------------|
| a) ośrodków kultury religijnej | c) miast przemysłowych |
| b) miast turystycznych | d) miast handlowych |

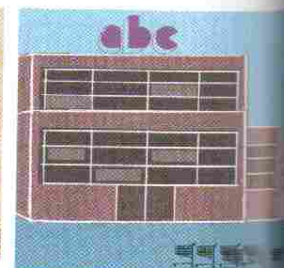
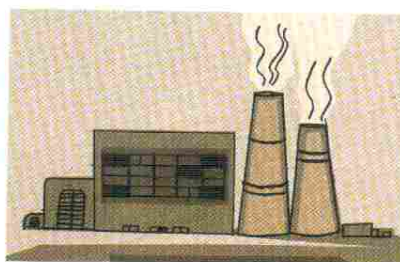
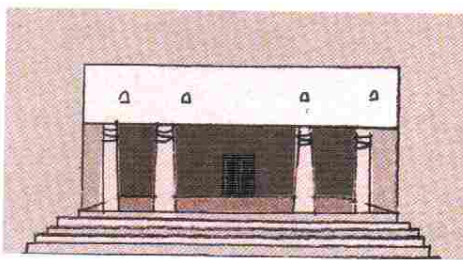
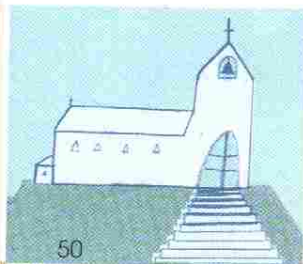

Wymowa

CD: **5d** Proszę wysłuchać następujących zdań, a następnie powtórzyć je z właściwą intonacją.

a) z przekonaniem

- On jest niższy? Neeee, on na pewno jest trochę wyższy.
- Ona jest najmiłszą osobą jaką znam.
- Miasta różnią się od siebie.
- Tu jest większy ruch.

b) bez przekonania

- To miasto jest chyba większe niż nasze.
- Tu można kupić fajne rzeczy.
- Rzeszów to miasto przemysłowe?

6.

6a Proszę wysłuchać wypowiedzi Polaków. Opowiadają oni o miastach, w których mieszkają, mieszkali dawniej lub które zwiedzili. Proszę dopasować numer wypowiedzi do miasta.



6b

Proszę podzielić się na dwie grupy, a następnie wysłuchać nagrania po raz drugi. Każda z grup notuje, jakie cechy decydują o unikalnym charakterze wskazanych miast.

Grupa 1

Kraków

Wenecja

Kalisz

Berlin

Grupa 2

Warszawa

Nowy Jork ..*najwyższe wieżowce*.....

Gdańsk

Paryż

6c

Proszę opisać swoje miasto.

- Gdzie leży? Gdzie się znajduje?
(na północy, na południu, na wschodzie, na zachodzie, na północnym / południowym wschodzie / zachodzie kraju, nad rzeką / jeziorem)
- Ilu ma mieszkańców?
- Czy jest to miasto przemysłowe, turystyczne, handlowe?
- Co ciekawego można zobaczyć w tym mieście?
(muzeum, zamek, plac, katedrę, fabrykę, zakład, sanktuarium)
- Czy lubi Pan / Pani swoje miasto?
Tak? Nie? Dlaczego?

Sytuacje komunikacyjne opowiadanie o środowisku naturalnym • porównywanie i argumentowanie, wyrażanie przekonania • opisywanie życia na wsi
Powtórzenie: wyrażanie swoich preferencji

Słownictwo życie na wsi, miejsca typowe dla środowiska wiejskiego, przyroda, rośliny, zwierzęta

Gramatyka i składnia stopniowanie przysłówków
Powtórzenie: tworzenie i zastosowanie przysłówków w zdaniu

1. 1a Proszę przeczytać tekst, a następnie dopasować fotografie do fragmentów.

Słownictwo

Blisko 15 milionów Polaków mieszka na wsi. Oto słownik polskiej wsi w pigułce.

- Rolnicy**
to osoby, które mieszkają i pracują na wsi. Ich praca jest bardzo ważna dla ludzi, to oni produkują żywność, którą kupujemy w sklepach.
- Gospodarstwo rolne**
to dom, w którym mieszka rolnik, ale nie tylko. Znajdują się tu również pomieszczenia gospodarcze dla zwierząt i produkowanej żywności.
- Pole**
to miejsce pracy każdego rolnika. Rosną tutaj warzywa, a także zboże, z którego produkuje się chleb, mąkę, makarony i inne artykuły spożywcze.
- Sad**
to miejsce, gdzie rosną drzewa owocowe: jabłonie, grusze, śliwki, wiśnie i inne owoce.
- Łąka**
to miejsce, gdzie rośnie trawa i kwiaty. Wiosną i latem przez cały dzień pasą się tu krowy, kozy, owce i inne zwierzęta gospodarskie.
- Las**
to miejsce, w którym rosną drzewa i mieszka dużo zwierząt. Można tutaj zbierać grzyby.

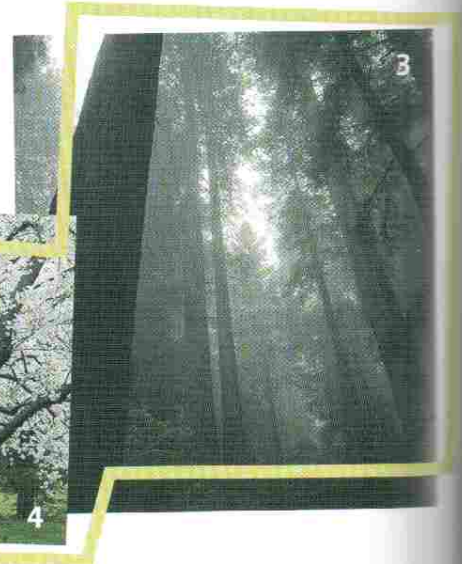

1b Czym życie na wsi różni się od życia w mieście? Proszę podyskutować o tym w grupie. Proszę wziąć pod uwagę następujące aspekty życia.

praca / mieszkanie / pejzaż / czas wolny / przyroda

Ludzie w mieście pracują w firmach i instytucjach, a ludzie na wsi pracują w polu...

Ludzie w mieście mieszkają w...

1c Mówię wieś, myślę... Z czym jeszcze kojarzy się Państwu wieś? Proszę wspólnie z kolegą / koleżanką przygotować listę skojarzeń.



1d Proszę zdecydować, które przysłówki najlepiej opisują wieś.

spokojnie, głośno, trudno, miło, ciekawie, cudownie, pusto, szybko, cicho, nudno

1e Proszę posłuchać wypowiedzi trzech osób na temat życia na wsi. Proszę zdecydować, czy poniższe zdania są prawdziwe (P) czy nieprawdziwe (N):

- a) Adam ma w mieście swoją firmę. P / N
- b) Adam mieszka i pracuje na wsi. P / N
- c) Profesor Zarębski uważa, że wieś jest cudowna, ale nie chciałby tu mieszkać. P / N
- d) Anna uważa, że wieś to wspaniałe miejsce dla turystów. P / N
- e) Anna mówi, że model życia na wsi i w mieście jest podobny. P / N

1f Proszę posłuchać wypowiedzi po raz drugi i uzupełnić brakujące wyrazy.



1.

Mam na imię Adam, jestem rolnikiem, mam 25 lat. Mieszkałem w mieście lat, kiedy chodziłem do szkoły, ale nie chciałem tam zostać. Moim zdaniem na wsi jest lepiej: czyste, zdrowe,, Mam duże,, zwierzęta, 30 hektarów i to jest moja firma, moja



2.

Marian Zarębski, skromny profesor polonistyki na Uniwersytecie Jagiellońskim, 58 lat. Naturalnie uważam, że wieś jest, naprawdę, można spacerować po i pić mleko. Słuchać ptaków, siedzieć pod i pisać książki... Chciałbym być rolnikiem!



3.

Mam na imię Anna, jestem socjologiem, mam 34 lata. Myślę, że wieś to oczywiście piękne miejsce dla Ale praca w polu jest naprawdę i nie ma tu dobrej Dzieci mają do szkoły, dorośli do To jest po prostu model życia.

1g Proszę napisać, o jakich zaletach lub wadach wsi mówią Adam, prof. Zarębski i Anna.

	zalety	wady
Adam	<i>czyste powietrze</i>	
prof. Zarębski		
Anna		

2.



2a Proszę przeczytać tekst i odpowiedzieć na pytania.

Na wsi zdrowiej!

W ostatnich latach agroturystyka staje się coraz bardziej popularnym sposobem na spędzenie wakacji. Sondaże pokazują, że na wsi najchętniej wypoczywają mieszkańcy dużych miast, a przede wszystkim rodziny z małymi dziećmi. Po pierwsze dlatego, że to właśnie one najbardziej potrzebują świeżego powietrza i kontaktu z przyrodą, po drugie, zainteresowanie wypoczynkiem na wsi jest rezultatem nie tylko mody, ale też potrzeby. Lekarze alarmują! Coraz więcej dzieci i dorosłych cierpi na alergie, choroby dróg oddechowych, serca, coraz więcej ludzi żyje w stresie. Zanieczyszczenie środowiska naturalnego staje się ważnym tematem dyskusji w polskich mediach. Coraz częściej mówimy o życiu w pośpiechu.

Z drugiej strony prawda jest brutalna: miasta nie tak szybko będą znowu czyste i przyjazne dla naszego zdrowia, a życie w nich zawsze będzie stresujące. Tak więc na razie pozostają nam wypady na łono przyrody.

1. Kto najchętniej wypoczywa na wsi?
2. Z jakich powodów agroturystyka staje się coraz bardziej popularnym sposobem na wakacje?
3. Dlaczego życie w mieście jest niezdrowe?
4. Jakie zalety spędzania wakacji na wsi widzą rodzice?
5. Jak myślisz, czy dzieci też są zadowolone z tej sytuacji? Dlaczego?
6. Czy w twoim kraju ludzie chętnie wypoczywają na wsi? Gdzie? U rodziny, w gospodarstwach agroturystycznych, w hotelach?

A oto trzy fragmenty listów czytelników strony internetowej portalu e-maluch:

Przez pierwsze cztery lata moje dzieci ciągle chorowały. Najgorzej było jesienią i wczesną wiosną. Wreszcie jakiś rozsądny lekarz poradził nam, żeby na wakacje wyprowadzić się na wieś. Tak też zrobiliśmy. Przez całe lato wynajmujemy dom w Glichowie pod Krakowem. Jest nam trochę trudniej, jest dalej do pracy, ale wszyscy jesteśmy zdrowsi, a nasze dzieci przestały brać antybiotyki.

Agata, 23-06-2005 17:16

Nasz syn spędza całe wakacje na wsi u znajomych, którzy mają małe gospodarstwo agroturystyczne. Nie tylko jest zdrowszy, ale też ma kontakt ze zwierzętami, które bardzo lubi. Spędza dużo czasu na łące i w lesie, a nie na ulicy czy placu zabaw w mieście. Poza tym pije mleko prosto od krowy i je świeże jajka. Bardzo się cieszę, że ma taką możliwość.

Mimi, 23-06-2005 18:40

Pochodzę z małej miejscowości na południu Polski. Od dziecka byłem przyzwyczajony do życia na wsi. Pomagałem rodzicom w gospodarstwie i w polu. Kiedy skończyłem studia, zamieszkałem w Warszawie. Życie tu jest bardzo ekscytujące, ale teraz, kiedy mam małą córkę, czuję, że powinienem częściej jeździć do rodziców. Ona potrzebuje świeżego powietrza i spokoju.

Radek_31, 23-06-2005 20:10

www.e-maluch.pl

2b Co to znaczy? Proszę wspólnie z kolegą / koleżanką wyjaśnić znaczenie poniższych zwrotów.

miasto przyjazne dla naszego zdrowia -

wypady na łono przyrody -

pić mleko prosto od krowy -



2c W ćwiczeniu 1b mówili Państwo o różnicach między życiem w mieście i na wsi. Proszę uzupełnić te różnice na podstawie lektury tekstu. Proszę użyć jak największej liczby zwrotów o znaczeniu przeciwnym, a w razie potrzeby skorzystać ze słownika.

życie w mieście

zanieczyszczenie środowiska jest bardzo duże

ludzie cierpią na choroby serca i dróg oddechowych

życie jest stresujące

miasto jest mało przyjazne dla naszego zdrowia

życie na wsi

powietrze jest świeże

życie jest trochę nudne

nie ma pośpiechu

jest dalej do pracy

dzieci spędzają czas na łące i w lesie

- Moim zdaniem...
- Jestem przekonany, że...
- Z jednej strony...
- Z drugiej strony...
- Po pierwsze...
- Po drugie...
- Podsumowując...
- ..., bo... / ponieważ... /... dlatego, że...

2d Czy ochrona środowiska naturalnego to dla Pana / Pani ważny problem? Proszę przekonać kolegę / koleżankę, że warto lub nie warto:

- żyć ekologicznie
- segregować śmieci
- działać w organizacjach ekologicznych
- być wegetarianinem
- mieszkać na wsi

2e Wykorzystując wyrażenia z tabeli, proszę napisać krótki tekst argumentacyjny, uzasadniając następujące tezy:

- „Życie w mieście to koszmar”.
- „Wieś to atrakcyjne miejsce, ale tylko dla turystów”.

Teza: *Życie w mieście może być prawdziwym koszmarem.*

Argumenty za: *Na przykład...*

Argumenty przeciw: *Z drugiej strony...*

Konkluzja: *Podsumowując, należy powiedzieć, że...*

2f Role. Spotkanie z agentem nieruchomości. Musi Pan / Pani podjąć z rodziną bardzo ważną decyzję, związaną ze zmianą mieszkania. Proszę wybrać role, a następnie przedstawić scenki w grupach.

- | | | |
|---|---|---|
| <p>a) Mąż: Jesteś biznesmenem. Chcesz zrezygnować z pracy, zamieszkać na wsi i zostać malarzem.</p> <p>b) Żona: Nie pracujesz. Nie chcesz mieszkać na wsi, bo lubisz życie towarzyskie.</p> <p>c) Dziecko (17 lat): Jest ci wszystko jedno, gdzie będą mieszkać rodzice. Po maturze masz zamiar wyprowadzić się z domu.</p> | <p>a) Syn: Próbujesz namówić ojca, który jest na emeryturze, żeby kupił dom na wsi.</p> <p>b) Dziadek: Nie chcesz mieszkać na wsi, bo lubisz teatr i sztukę.</p> <p>c) Wnuczka (16 lat): Uważasz, że dziadek powinien sam decydować o tym, gdzie chce mieszkać.</p> | <p>a) Żona: Mieszkaś na wsi, ale pracujesz w mieście. Chcesz przeprowadzić się do miasta, bo uważasz, że wasze dzieci będą miały tam większe możliwości.</p> <p>b) Mąż: Twoja rodzina od pokoleń mieszka na wsi i uważasz, że tam jest twoje miejsce.</p> |
|---|---|---|

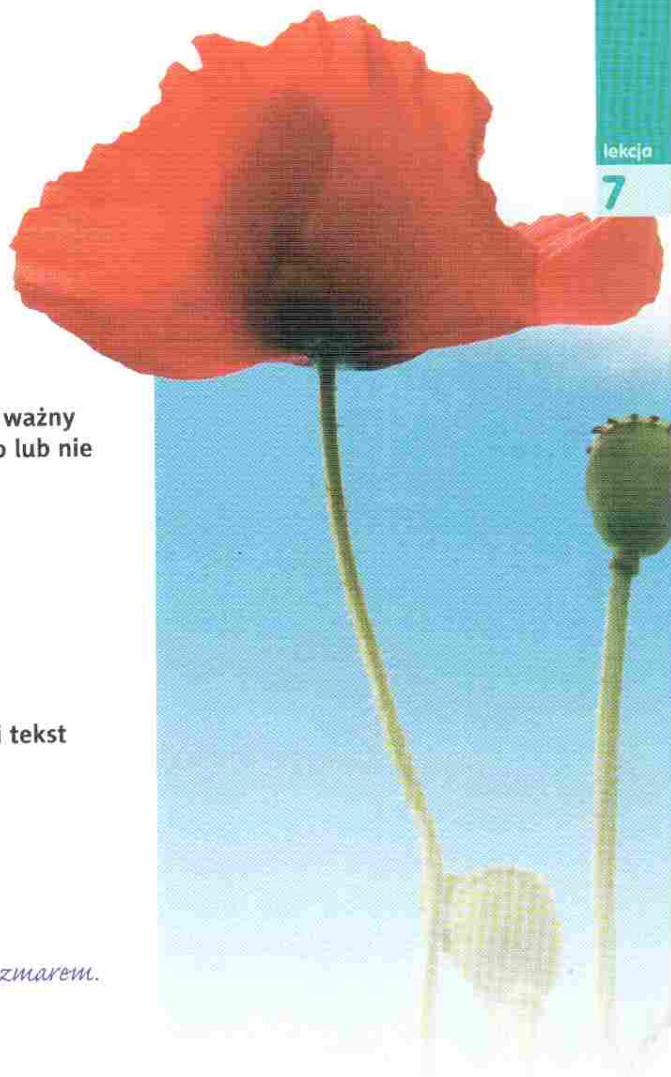

3. 3a Proszę znaleźć nazwy zwierząt, łącząc część wyrazu z kolumny A z częścią wyrazu z kolumny B.

lekcja 7



A	B
1. mo...	-ba
2. je...	-lik
3. nie...	-ot
4. kro...	-ra
5. ow...	-ń
6. pszczo...	-sz
7. mró...	-perz
8. ry...	-nia
9. ża...	-ak
10. kró...	-ba
11. k...	-ła
12. ku...	-es
13. ko...	-ca
14. my...	-wa
15. nieto...	-dzwiedź
16. świ...	-leń
17. pt...	-tyl
18. pi...	-wka

3b Proszę przyporządkować te zwierzęta do podanych poniżej grup.

- a) zwierzęta domowe: ...*kot*.....
- b) zwierzęta hodowlane: ...*krowa*.....
- c) zwierzęta leśne:
- d) zwierzęta wodne:
- e) owady:



3c Poniższe rysunki ilustrują wyrażenia frazeologiczne: *zdrowy jak ryba*, *silny jak koń*, *pracowity jak mrówka*, *wierny jak pies*. Proszę je podpisać.



3d Proszę przeczytać podane wyrażenia i przedyskutować w grupie, co one oznaczają.

- Czy „zdrowy jak ryba” znaczy bardzo zdrowy czy chory?
- A „silny jak koń”? To bardzo silny czy słaby?
- Dlaczego mówimy „pracowity jak mrówka”?
- Czy określenie „wierny jak pies” ma zawsze pozytywne znaczenie?

3e Proszę uzupełnić tekst.

1. Mój syn ma swoje zdanie na każdy temat. Nie mogę go do niczego przekonać, bo jest *...uparty jak osioł...*
2. Nie boję się grypy. Uprawiam sport, jem dużo warzyw i owoców, bo chcę być
3. W przyjaźni i miłości jestem
4. Ta książka jest za ciężka. Człowiek musi być, żeby móc ją nosić codziennie do szkoły.
5. Jeżeli chcesz odnieść sukces w tej pracy, musisz być ambitny i

3f Proszę wspólnie z kolegą / koleżanką przygotować listę podobnych wyrażeń frazeologicznych. Mogą Państwo przetłumaczyć na język polski typowe dla Pana / Pani języka ojczystego idiomy ze zwierzętami lub stworzyć własne nowe wyrażenia.

przymiotnik + *jak* + zwierzę

głodny jak wilk



4. 4a Proszę wyjaśnić podkreślone formy przysłówków.

Czy to prawda, że:

- Ktoś, kto jest silny jak koń, może pracować więcej niż inni?
- Ktoś, kto jest zdrowy jak ryba, żyje dłużej niż inni?
- Ktoś, kto jest pracowity jak mrówka, ma mniej wolnego czasu niż inni?
- Ktoś, kto jest wierny jak pies, kocha bardziej niż ktoś, kto jest niewierny?

STOPNIOWANIE PRZYSŁÓWKÓW

trudno – trudniej – **najtrudniej**

drogo – drożej – **najdrożej**

wysoko – wyżej – **najwyżej**, krótko – krócej – **najkrócej**

g:ż

s:ż t:c

dobrze – lepiej – **najlepiej**, źle – gorzej – **najgorzej**

dużo – **więcej** – **najwięcej**, mało – mniej – **najmniej**

UWAGA!

intensywnie – **bardziej** intensywnie – **najbardziej** intensywnie

elegancko – **mniej** elegancko – **najmniej** elegancko

Zdania porównawcze

Stopień wyższy

Na wsi ludzie żyją **dłużej niż** w mieście.

Piotr mówi po polsku **lepiej od** Ewy / **lepiej niż** Ewa.

Na świecie jest **coraz** mniej zwierząt.

Mam **coraz** więcej pracy.

Stopień najwyższy

Mrówka pracuje **najlepiej ze wszystkich** zwierząt.

- 4b Proszę poszukać w tekście *Na wsi zdrowiej!* (ćwiczenie 2a) przysłówków w stopniu wyższym, które występują z wyrazem *coraz*. Proszę wyjaśnić funkcję tego wyrazu w zdaniu.

„... agroturystyka staje się coraz bardziej popularnym sposobem na spędzenie wakacji...”

To znaczy, że agroturystyka jest teraz bardziej popularna niż dawniej.



4c Proszę podać formę przysłówka w stopniu wyższym.

- 1 On mówi po polsku *lepiej* (dobrze) niż jego brat. *On mówi coraz lepiej po polsku.*
- 2 Człowiek żyje (długo) niż sto lat temu.
- 3 Mamy (dużo) problemów niż nasi dziadkowie.
- 4 Przyroda cierpi (bardzo) niż dawniej.
- 5 Na wsi jest (trudno) niż w mieście.
- 6 Wiosną jest (ciepło) niż zimą.

4d Proszę podać formę przysłówka w stopniu wyższym lub najwyższym.

- 1 Myślę, że *gorzej* (źle) nie może już być.
- 2 W miastach jest coraz (brudno).
- 3 W tym regionie żyje się naprawdę (źle) ze wszystkich miejsc, które znam.
- 4 Tu jest (trudno) o pracę niż w moim mieście.
- 5 Polskie rodziny coraz (często) wypoczywają na wsi.
- 6 W czerwcu w Polsce jest (pięknie). Kwitną kwiaty, jest dużo owoców.
- 7 Trzeba mieć (dużo) czasu dla siebie. Życie jest krótkie.
- 8 Moi znajomi coraz (rzadko) wyjeżdżają na wakacje za granicę.
- 9 Warto żyć (blisko) natury. Mamy z nią coraz (mało) kontaktu.

4e Proszę porównać.

- pies – jeść dużo – kot *Pies je więcej niż kot.*
- a) dzisiaj – być ciepło – wczoraj
- b) jutro – być zimno – dzisiaj
- c) krowa – dawać dużo mleka – owca
- lubić – bardzo – kot – pies *Lubię bardziej kota niż psa.*
- d) znać – dobrze – zwierzęta domowe – zwierzęta leśne
- e) kupować – często – zwierzęta małe – zwierzęta duże
- f) oglądać w zoo – rzadko – zwierzęta leśne – zwierzęta egzotyczne



Wymowa

4f Proszę wystuchać następujących par wyrazów i zdecydować, czy słyszą Państwo to samo czy nie? Następnie proszę powtórzyć wyrazy.

	1	2	3	4	5	6
to samo	<input type="checkbox"/>	<input type="checkbox"/>	<input type="checkbox"/>	<input type="checkbox"/>	<input type="checkbox"/>	<input type="checkbox"/>
nie to samo	<input type="checkbox"/>	<input type="checkbox"/>	<input type="checkbox"/>	<input type="checkbox"/>	<input type="checkbox"/>	<input type="checkbox"/>

5.

5a Proszę przeczytać tekst i skomentować dane statystyczne:

„Polacy lubią zwierzęta”. Taka myśl przychodzi mi do głowy, kiedy czytam dane statystyczne. Jeszcze 20 lat temu zwierzę w domu to była rzadkość. Teraz każde dziecko chce mieć psa, kota lub chomika. Oto aktualne dane:

A oto dane z 1980 roku:

15% Polaków ma zwierzę w domu
2,5 miliona ma psa
1,5 miliona ma kota
1,5 miliona ma rybki w akwarium
100 000 ma króliki lub żółwie

35% Polaków ma zwierzę w domu
5 milionów ma psa
3 miliony ma kota
1 milion ma ptaki
600 000 ma rybki w akwarium
200 000 ma króliki lub żółwie

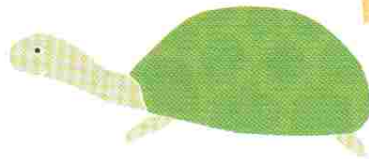

- Polacy mają więcej kotów czy psów?
- Lubią bardziej króliki czy ryby?
- Wolą ptaki czy żółwie?
- Czy mamy w domach coraz więcej zwierząt, czy coraz mniej?

- Czy ma Pan / Pani jakieś zwierzę w domu?
- Czy to prawda, że „kto nie lubi zwierząt, ten nie lubi ludzi”?
- Czy zwierzę w domu może zastąpić człowieka?
- Czy zwierzę może mieć wpływ na zdrowie człowieka? Jaki? Pozytywny czy negatywny?
- Jakie zwierzęta są najbardziej lubiane w Pana / Pani kraju?

Gramatyka

5b Proszę utworzyć zdania według wzoru.

35% Polaków / lubić / zwierzęta *35% Polaków lubi zwierzęta*

- 9 milionów Polaków / mieć / kot
- Coraz więcej ludzi / lubić / zwierzęta domowe
- Coraz mniej ludzi / akceptować / ogrody zoologiczne
- Większość ludzi / żyć / w zgodzie z naturą
- Wiele osób w Polsce / segregować / śmieci
- Większość Polaków / mieszkać / na wsi
- Coraz więcej Polaków / chcieć mieszkać / w mieście
- 60% ludzi w Polsce / deklarować / miłość do natury

5c Proszę wysłuchać trzech nagrań i zdecydować, w jakiej sytuacji znajdują się te osoby i na jaki temat rozmawiają.

- są uczestnikami programu telewizyjnego
- rozmawiają w domu
- rozmawiają przez telefon
- o zanieczyszczeniu środowiska
- o zwierzętach domowych
- o agroturystyce

5d Proszę posłuchać po raz drugi nagrania i odpowiedzieć na pytania.

- Jakie zwierzęta chce mieć Mateusz?
- Dlaczego mama Mateusza się nie zgadza?
- O czym był reportaż z gminy Wodzisław?
- Dlaczego ekspert jest oburzony?
- Skąd dzwoni Tomek?
- Gdzie chciała spędzić wakacje dziewczyna Tomka?
- Tomek chce spędzić wakacje na wsi. Jak to argumentuje? Dlaczego zarezerwował już miejsce?